

## GUÍA PARA EL DESARROLLO DE SITIOS WEB

### ESTRATEGIA DE PLANIFICACIÓN DE DESARROLLO WEB

El desarrollo de un sitio web o cualquier otro producto de comunicación digital comprende una fase inicial de análisis que es esencial para el éxito de un proyecto.

La experiencia dicta que un análisis previo riguroso de la solución es esencial para lograr alcanzar los objetivos que se persiguen. Primero hay que tener claro qué se busca para saber qué elementos serán necesarios y qué fases habrán de cubrirse para ello.

El Gobierno de Chile ha elaborado en los últimos años un [Kit Digital](#) con guías muy útiles para abordar el diseño y desarrollo de proyectos digitales, entre ellos una [Guía para el Diseño de interfaces web Institucional](#) y una [guía para la creación de los sitios web](#) que aborda las principales fases de este proceso de pre-producción que concreta los criterios y conceptos de la Arquitectura de Información que hemos visto en los epígrafes precedentes.

Sobre esta base, en este bloque abordaremos como enfocar estas tareas:

1. Definición de objetivos
2. Definición de audiencia
3. Definición de los contenidos del sitio
4. Definición de la estructura del sitio
5. Elementos de los sistemas de navegación

### DEFINICIÓN DE OBJETIVOS

A través de esta etapa se busca definir cuáles serán los objetivos centrales que deberá tener el Sitio Web y establecer la forma de cumplirlos.

Se recomienda comenzar por generar un objetivo central y luego definir varios objetivos secundarios; no obstante, es importante que estos objetivos sean explicitados adecuadamente al comienzo del desarrollo, con el fin de que todo el equipo de profesionales involucrados tengan claro el horizonte del proyecto. Preguntarnos ¿qué vamos a hacer? ¿por qué lo vamos a hacer? y ¿para quién? es fundamental al plantear los objetivos.

Para generar objetivos que sean válidos y comprensibles, se aconseja escribirlos a través de frases que se inicien con verbos que expresen las acciones a realizar. Por ejemplo: **Recibir preguntas de los usuarios sobre las actividades**

**de la institución o Presentar públicamente los informes más relevantes de la institución.**

Una manera de llegar más concretamente a los objetivos, es revisar la visión y la misión de la organización, desde la cual se pueden obtener las claves que permitan definirlos. Los objetivos que se creen para el sitio deberán estar en concordancia con las necesidades y planificación que haya hecho la institución en sus planes anuales.

Idealmente el listado de objetivos del sitio debe estar acotado y no acudir a más de cinco proposiciones. Este número, si bien es arbitrario, se indica como una manera de señalar que los objetivos no pueden ser tantos como para impedir su cumplimiento; ni tan pocos como para que el sitio sea poco ambicioso.

De cada uno de estos objetivos se pueden desprender tareas concretas que permitan avanzar en el cumplimiento de ellos.

Fuente: [Adaptado de la Guía Digital del Gobierno de Chile.](#)

## DEFINICIÓN DE AUDIENCIA

Una vez que se ha terminado adecuadamente con la definición de los objetivos, se debe dar un siguiente paso, que es el de determinar las principales audiencias (públicos) hacia las cuales se orientará el sitio.

Mientras existan brechas de acceso a internet en la población, el Sitio Web no podrá atender al mismo público y las mismas necesidades que resuelve de manera presencial en ventanilla, sin embargo, la conectividad a internet crece cada año y por este motivo, se deben tener en cuenta varias consideraciones para definir qué tipos de audiencia se atenderán desde las diferentes pantallas del sitio.

A continuación se hacen algunas definiciones de audiencia, las que, sin importar las características del sitio, siempre deberán estar presentes, y por lo mismo, deben traducirse en acciones para poder atenderlas adecuadamente.

- **Por capacidad física:** la audiencia del sitio incluirá personas con discapacidades físicas, por lo que una de las metas que debe tener todo sitio es permitir el acceso de ellos, a través del cumplimiento de las normas de Accesibilidad que se han recomendado como estándares internacionales. Para hacerlo se deben tomar las medidas correspondientes durante el proceso de desarrollo y diseño del sitio, se sugiere atender las recomendaciones mencionadas en las secciones [Usabilidad](#) y [Accesibilidad](#).
- **Por capacidad técnica:** la audiencia que llegue al sitio se dividirá de acuerdo a la experiencia técnica que tenga; por ello se deben plantear acceso simples mediante enlaces y otros más complejos, por ejemplo, mediante el uso de buscador.
- **Por conocimiento de la institución:** los usuarios del sitio se dividirán entre quienes conocen la institución y quienes no la conocen. Por lo anterior, los primeros siempre sabrán dónde buscar lo que necesitan usando la terminología, siglas y nombres de departamentos internos; los segundos, en tanto, no entenderán nada de la nomenclatura interna y les será muy difícil acceder a la información que se les ofrezca de esa manera.
- **Por necesidades de información:** los usuarios del sitio también se dividirán entre quienes llegan a buscar contenidos determinados y quienes sólo llegan

a ver si existe algo que les pueda servir en lo que estén realizando.

- **Por ubicación geográfica:** dentro de la audiencia siempre habrá usuarios que ingresan al Sitio Web desde lugares diferentes por lo que los contenidos deben responder también a esta diversidad.

## ¿Cómo se llega a establecer la Audiencia?

Una de las formas más concretas de establecer la audiencia que tiene el sitio, es comenzar por investigar en la propia institución, para determinar a quiénes atienden sus diferentes reparticiones.

Una vez que se ha hecho ese trabajo, es interesante hablar con usuarios que llegan a la institución y hacerles preguntas muy simples y directas:

- ¿A qué vino a la institución?
- ¿Tiene acceso a Internet?
- ¿Propio o a través de Infocentros?
- ¿Qué tipo de información en la Internet le habría evitado este viaje
- ¿Qué le gustaría ver en el sitio Internet de esta institución?

De las respuestas que se obtengan, se podrá hacer un muy buen resumen de tres elementos:

- Tipos de usuario que se podrían atender a través de Internet
- Expectativas de los usuarios respecto del sitio
- Necesidad de información de la institución

## Estudiar Escenarios de Uso

Otra de las metodologías más efectivas, al momento de trabajar en el tema de las audiencias, tiene que ver con la forma en que el equipo de desarrollo responda a dos preguntas:

1. ¿Cuáles son las audiencias previstas? Al responder esta pregunta, se busca determinar hacia quiénes se deberá enfocar el sitio y, con esta información, comenzar a tomar decisiones respecto de la manera de navegación, los servicios interactivos previstos y otros elementos de despliegue que tendrá el sitio.
2. ¿Por qué la gente vendrá a su sitio? La respuesta a esta pregunta busca determinar, con base en las audiencias posibles o previstas, pensar y buscar los tipos de contenidos que estos usuarios vendrán a buscar al sitio.

En este sentido, la expresión **Estudiar escenarios de uso**, busca determinar situaciones de uso reales en el Sitio Web, basado en usuarios existentes que puedan llegar al sitio a buscar determinados tipos de información.

Por ejemplo, si nuestro Sitio Web se refiere a cotizaciones a la Seguridad Social, se puede aplicar el caso don Juan Pérez, agricultor, que quiere saber qué puede hacer para pagar las imposiciones de autónomo. ¿Existe en el sitio una respuesta para él? ¿Si acudiera al sitio y viera la portada que se ha diseñado, encontraría la respuesta a su pregunta?

Al acudir a casos reales de uso del sitio, basado en las audiencias que se haya definido, es posible establecer con mucha mayor exactitud cómo esas personas (es decir casos reales) van a usar el sitio. Naturalmente, este tipo de revisiones permiten ratificar o modificar lo que se haya definido previamente como

contenido del sitio, debido a que muchas veces la planificación inicial es hecha por personas que conocen la institución y dan por obvios muchos de los contenidos que para los usuarios normales no lo son tanto.

Fuente: [Adaptado de la Guía Digital del Gobierno de Chile.](#)

## DEFINICIÓN DE CONTENIDOS DEL SITIO

Una vez que se han identificado los objetivos del sitio y la audiencia, se debe proceder a hacer las definiciones más concretas que permitan decidir qué contenidos son los que va a tener el Sitio Web que se desarrolle.

Para identificar contenidos, se deben utilizar como insumo los materiales que se hayan obtenido en la etapa de identificación de Objetivos y de Audiencias, ya que en ambos la búsqueda giró en torno a las necesidades que tenían los usuarios del sitio.

Para cumplir con una norma general respecto de qué debería contener un sitio, se pueden anotar las siguientes, como las más importantes:

- **Acerca de la Institución:** entregar la información completa referida a Autoridades, Organigrama, Normativa legal asociada, Oficinas, Horas de Atención, Teléfonos, etc.
- **Productos / Servicios:** destacar las actividades principales que el usuario puede hacer en la institución; puede incluir una guía de trámites que facilite las acciones de las personas que acudirán a la institución y que considere servicios interactivos para hacerlos desde el Sitio Web.
- **Novedades de la Institución:** últimas actividades, noticias, nuevos servicios, tramites destacados, etc.

Esta es una lista mínima que crecerá en la medida de las necesidades de entrega de información de la institución, lo importante es hacer énfasis en que el interés de los contenidos variará si se trata de un usuario interno como los funcionarios de la institución o externo como ciudadanos (usuarios).

Por ejemplo, si miramos un Sitio Web desde el punto de vista del usuario externo de la institución, lo que más le interesará será la información referida a los trámites, seguida por la que informe acerca de cómo tomar contacto con la institución. Si la miramos desde el punto de vista del usuario interno, lo más importante será la información de Novedades, seguida por la de organigrama y presentación interna.

Por lo mismo, es muy relevante que tanto los objetivos como la audiencia del sitio se hayan definido muy bien en forma previa, porque de lo contrario no habrá posibilidad de atender a ambos usuarios de manera adecuada.

## Agrupar y Etiquetar el Contenido

Con las definiciones hechas hasta ahora, llega el momento de poner en práctica las metodologías que permiten ordenar los contenidos, agrupándolos en conjuntos coherentes y dándoles nombres que los identifiquen.

Probablemente la mejor técnica para hacerlo es hacer unas pequeñas tarjetas de papel, en las que se anotan las principales áreas de contenido que se hayan detectado y revisado en el paso anterior. Una vez hecho, las cartas se ponen

sobre una mesa y se van agrupando, hasta formar conjuntos de elementos coherentes entre ellos. Luego, a cada conjunto se le pone un nombre (idealmente una sola palabra) que identifique a todos sus contenidos.

Con esas agrupaciones hechas, ya tendremos los elementos adecuados para generar posteriormente el árbol de contenidos que, a su vez, permitirá hacer el sistema de navegación.

Una vez que el proceso de Etiquetado ha concluido, es bueno hacer comprobaciones empíricas de la validez de los nombres escogidos. Para ello, se requiere que los elegidos sean mostrados a personas de diverso origen y que conozcan la institución, como también a quienes la desconozcan por entero. Ellos deben responder las siguientes preguntas:

- ¿Qué significa este nombre?
- ¿Qué tipos de contenidos esperarías encontrar en esta área?

Con las respuestas obtenidas se podrá juzgar si los nombres que se han usado son los más adecuados o, bien, hay que introducir modificaciones.

Más información sobre [Card Sorting en Usability.gov \(en inglés\)](#)

Por ejemplo, dentro de los nombres más utilizados para una de las secciones habituales de un Sitio Web como es la de información corporativa, se cuenta **Acerca de, Sobre..., Quiénes Somos e Información Corporativa.**

## Identificar Requerimientos Funcionales

Junto con la búsqueda de las áreas de contenido que deberá tener el sitio, se debe trabajar también en la definición de lo que se busca que el sitio **haga**, es decir, los tipos de interacción que se busca incluir.

Dentro de los servicios interactivos más frecuentes se cuentan las siguientes:

- Formulario de Contacto para envío de mensajes electrónicos
- Sistema de envío de una noticia por mail a un amigo
- Formato de impresión de los contenidos
- Mapa del Sitio

Dentro de las funcionalidades de mayor complejidad, pero a las que todo sitio debería aspirar, se cuenta:

- Buscador interno del Sitio Web
- Área de acceso privado para usuarios registrados
- Sistema de envío de boletines de noticias del sitio a usuarios registrados

Será importante que el sitio cuente con todos los servicios interactivos descritos como mínimos, para ofrecer una mejor experiencia al usuario que lo visita.

## Análisis de Sitios Similares (Benchmark)

El último elemento que se debe desarrollar en esta etapa es la búsqueda de otros sitios en Internet que sean similares a nuestra institución, con el fin de revisar de qué manera han resuelto los mismos problemas que deberemos atender.

Esta actividad comparativa permitirá llegar a las **buenas prácticas** que es posible adaptar a las necesidades de nuestro sitio, con el fin de asegurarnos métodos de funcionamiento y despliegue de contenidos, que sean coherentes con

los objetivos que se han planteado inicialmente.

Es relevante que se haga una pauta previa de comparación, con el fin de saber de antemano cuáles son los parámetros que se medirán y gracias a eso, optimizar la revisión que se haga (ver ejemplo de [Pauta de Comparación de Sitios Web](#) [RTF; 26Kb]).

Fuente: [Adaptado de la Guía Digital del Gobierno de Chile.](#)

## DEFINICIÓN DE LA ESTRUCTURA DEL SITIO

Una vez que se ha hecho el trabajo de identificación de contenidos, se debe avanzar hacia las definiciones relacionadas con la forma que tendrá el sitio que se está desarrollando. Ello implicará trabajar en tres áreas concretas, a través de las cuales se definirá la estructura del sitio, el árbol de contenidos y los sistemas de navegación que se ofrecerá a los usuarios para que avancen a través de sus contenidos.

Las tres áreas mencionadas se explican a continuación:

### Creación de la Estructura

Se refiere al proceso de identificar la forma que tendrá el Sitio Web que se está desarrollando. En este sentido es importante hacer una diferencia entre estructura y diseño (que será explicada gráficamente más adelante en este capítulo).

- **Estructura:** se refiere a la forma que tendrá el Sitio Web en términos generales con sus secciones, funcionalidades y sistemas de navegación. No considera ni incluye elementos gráficos (logotipos, viñetas, etc.).
- **Diseño:** se refiere a la solución gráfica que se creará para el sitio, en la cual aparecen colores, logotipos, viñetas, y otros elementos de diseño que permiten identificar visualmente al sitio.

Dado lo anterior, cuando hablamos de la estructura nos estamos refiriendo básicamente a cuál será la **experiencia** que tendrá un usuario cuando accede al sitio. De esta manera podremos determinar dónde estarán ubicados los servicios interactivos (buscador, sistemas de encuestas, áreas de contenidos).

Gracias a la realización de esta etapa es posible discutir en términos muy prácticos cuál será la oferta de elementos de información e interacción que tendrá el usuario. Al no incluir elementos de diseño, se permite que la discusión sobre la estructura se desarrolle en aspectos concretos, sin que intervengan aún consideraciones estéticas que habitualmente atrasan la aprobación de esta etapa del desarrollo.

### Mapas Permanentes del Sitio

Se refiere al proceso de crear un **árbol de contenido** en el que se muestre de manera práctica cuántas secciones tendrá el sitio en desarrollo y cuántos niveles habrá dentro de cada uno.

Cuando se usa la idea de crear un árbol, se refiere exactamente a generar un diagrama que cuente con un tronco, ramas y hojas, para mostrar las zonas

principales, secundarias y contenidos finales que se irán incorporando.

En este sentido se debe evitar a toda costa que el **árbol de contenidos** represente la estructura de la organización, dado que ésta es conocida y comprendida internamente, pero constituye una barrera de entrada para usuarios externos. Si ellos llegan a buscar en una estructura de contenidos basada en la forma en que funciona la organización, primero deberán comprender cómo funciona la entidad para luego encontrar lo que les interesa.

En este sentido se sugiere el uso de dos tipos de **árboles** posibles, **Arbol Organizacional** (Figura 1) y **Arbol Funcional** (Figura 2).

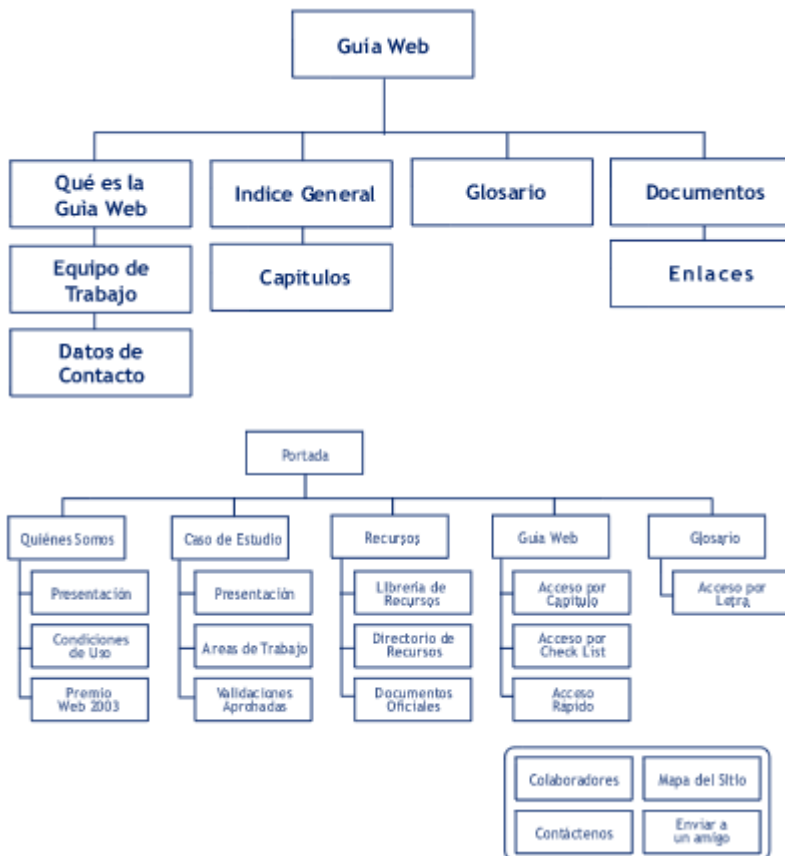

Dado lo anterior, las recomendaciones para la generación de este **árbol** son las siguientes:

- **Secciones:** se debe intentar que sean las menos posibles, con el fin de concentrar las acciones del usuario en pocas áreas; hay que considerar que cada una de las áreas a integrar en el árbol requerirá de mantenimiento posterior en contenidos, gráfica y funcionalidad, lo que encarecerá el costo final de operación del sitio. Dado lo anterior, se recomienda que las secciones se sitúen entre 5 y 7.
- **Niveles:** se debe intentar que el usuario esté siempre a menos de tres clicks del contenido que anda buscando. Por ello no se debería crear más de tres niveles de acceso; esto significa una Portada, una Portadilla de Sección y los Contenidos propiamente tales.
- **Contenidos relacionados:** se debe considerar que habrá funcionalidades que estén presentes en todo el sitio. Entre ellas se incluyen elementos como Buscador, Preguntas Frecuentes y Formularios de Contacto. Se recomienda que este tipo de elementos quede fuera del **árbol** y **floten** sobre éste, con el fin de indicar que desde todas las páginas habrá enlaces a ellos.

## DEFINICIÓN DE LOS SISTEMAS DE NAVEGACIÓN

Una vez que se cuenta con los **árboles de contenido** desarrollados en el paso anterior, la tarea siguiente consiste en generar los sistemas de acceso a dichos contenidos en el Sitio Web. A través de estos, los usuarios podrán avanzar por sus diferentes áreas, sin perderse.

En la generación de mencionados sistemas se debe atender a dos elementos que serán muy importantes:

- **Textual:** se refiere a que la navegación se hará a través de elementos concretos, tales como menús, guías, botones y otros elementos que deben ser claramente distinguibles dentro de la interfaz. Para generarlos se debe conseguir que cada uno de ellos represente claramente la función para la que fueron designados y no dejar lugar a dudas sobre su función ni sobre la acción que desarrollarán al ser usados. Es decir, un botón debe parecer tal y no solo un **parche** de color sobre la pantalla. Adicionalmente, es muy relevante que las palabras escogidas para indicar acciones (etiquetado de menús), sean claras y precisas. En este sentido, si un botón necesita ser explicado, es mejor desecharlo y buscar otra solución.
- **Contextual:** es todo lo referido a cómo se presenta la información, utilizando para ellos elementos basados en texto, gráficos o bien de entorno. Los elementos cruciales en este caso, serán todos aquellos que permiten mostrar la navegación en la pantalla y ayudar al usuario en el contexto del contenido que está viendo. Entre ellos, la gráfica empleada, la redacción de los textos que se muestran, los contenidos relacionados, las nubes de etiquetas e incluso el nombre del dominio (URL) que permitirá que el usuario sienta que está en el lugar indicado.

### Características de los Sistemas de Navegación

Al generar el sistema de navegación, se deben tener en cuenta las siguientes características:

- **Consistente:** el sistema debe ser similar en todo el sitio, en lo referido a su ubicación y disposición en las páginas. Esto se aplica también a aquellas instituciones que pueden tener más de un Sitio Web.
- **Uniforme:** el sistema debe usar similares términos con el fin de que el usuario que lo observe en las páginas, confíe en que sus opciones llevan siempre hacia los mismos partes dentro del sitio.
- **Visible:** el sistema debe distinguirse claramente dentro del sitio, con el fin de que el usuario cuente con él, como si se tratara de una guía permanente en el área en que se encuentre del sitio.

Se debe tener en cuenta que los buscadores de Internet tienen la capacidad de indexar e incluir en sus bases de datos, cualquier página del sitio, aún las más internas. Por ello, es de suma importancia que todas las páginas del sitio cuenten con el sistema de navegación, especialmente si el Sitio Web está desarrollado con **frames** (o marcos) que normalmente impiden que se indique claramente en cada página la información referida a la navegación general. De esta manera, si un usuario accede al sitio por una página interior que estaba indexada en un buscador, siempre contará con las herramientas adecuadas para ir a la portada o realizar cualquier otra acción que le interese.

Fuente: [Adaptado de la Guía Digital del Gobierno de Chile.](#)



## Elementos de los Sistemas de Navegación

Entre los elementos más relevantes que conforman el sistema de navegación se cuentan los siguientes:

- **Menú General:** siempre presente en todo el sitio, permite el acceso a cada una de las áreas del sitio.
- **Pie de Página:** usualmente ubicado en la parte inferior de cada página, indica el nombre de la institución, teléfonos, dirección física y de correo electrónico.
- **Barra Corporativa:** ofrece diversas opciones de información respecto del sitio y tal como el anterior, se muestra en todas las páginas.
- **Ruta de Acceso:** listado que aparece en la parte superior de cada página y que muestra el trazado de páginas que hay entre la Portada del sitio hasta la página actual que se esté revisando; cada una de ellas debe tener un enlace, para acceder al área de la cual depende la página. Cada uno de los elementos que conforman este **camino** debe tener un enlace que permita el acceso a esas áreas. En la literatura internacional en inglés sobre este tema, se llama a este elemento como **breadcrumbs**.
- **Fecha de publicación:** para saber la vigencia de publicación del contenido desplegado.
- **Botón Home:** para ir a la portada, habitualmente se asocia este enlace al logotipo institucional utilizado en la esquina superior izquierda de la pantalla.
- **Botón Mapa del sitio:** para ver el mapa del Sitio Web
- **Botón Contacto:** enlace a un formulario para enviar un mensaje al webmaster, encargado del sitio, o a la Oficina de Información, Reclamos y Sugerencias (OIRS).
- **Buscador:** presente en cada página si es que la funcionalidad existe en el sitio.
- **Botón Ayuda:** para recibir ayuda sobre qué hacer en cada pantalla del sitio.
- **Botón Imprimir:** para imprimir el contenido de la página; se espera que el formato de impresión del documento que se muestra en pantalla sea más simple que la página normal del Sitio Web, para dar la impresión al usuario de que hay una preocupación por ayudarlo en la tarea de llevar impreso el contenido.